Aceuchal Noticias

ABRIL 2023 Nº 92

radio@aceuchal.com

Directora: Maribel Rodríguez Matamoros

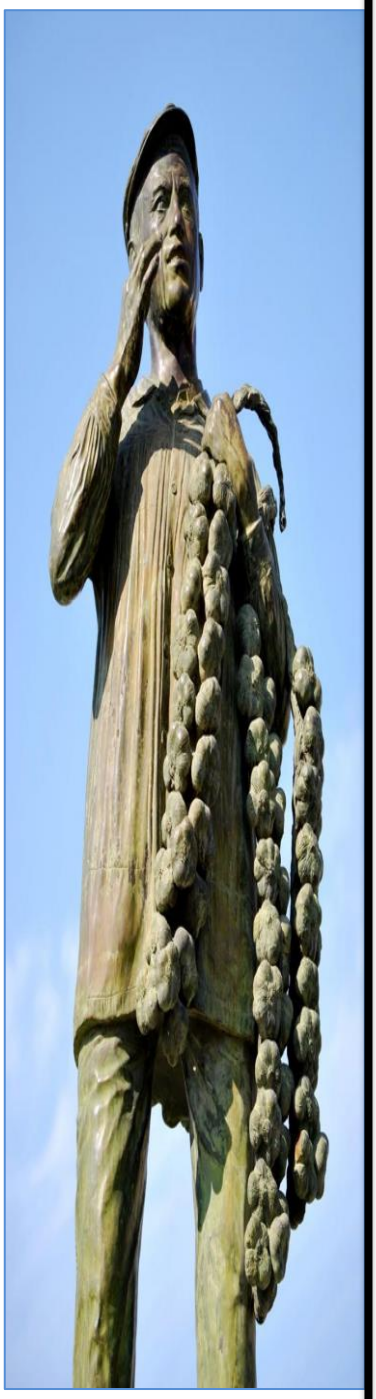

ABRIL NO DEJA AGUAS MIL

La situación es preocupante, la falta de lluvias hace que se agrave cada vez más la situación de nuestros pantanos, cuyas reservas se encuentran en valores muy bajos, por lo que se teme que en el época estival podamos enfrentarnos a restricciones de agua.

Desde la Mancomunidad de Aguas Río Guadajira, se exige a los ciudadanos un consumo responsable del agua ante la falta de lluvias y se pide que se adopten medidas encaminadas a conseguir un ahorro efectivo de agua.

AGENDA

4 de Mayo: Pleno ordinario. 20:30 h

5 de Mayo: Fallo concurso de Cruces de Mayo.

8 al 12 de Mayo: “Contagiémonos de vida” – Proyecto Escuela Profesional Dual Atención Integral Aceuchal VII

13, 14 y 15 de Mayo: Fiestas en honor a San Isidro.

28 de Mayo: Elecciones locales y autonómicas.

AYUNTAMIENTO DE ACEUCHAL

APROBACIÓN DEL PLAN GENERAL MUNICIPAL

Aceuchal ya cuenta con un Plan General Municipal tras su aprobación en el Diario Oficial de Extremadura (DOE) con fecha de 24 de Abril de 2023.

El proceso de creación y aprobación de este plan ha sido extenso y se ha topado con dificultades en su camino, aunque estas finalmente han podido ser solventadas.

Sus inicios se remontan a octubre de 2018 cuando tuvo lugar la primera reunión informativa de este proyecto en la Casa de cultura; en ella se dieron cita un nutrido grupo de piporros, los cuales, presentaban sus sugerencias y alegaciones, con el objetivo de regularizar la situación urbanística de nuestro pueblo.

Tan solo unos meses después, en el pleno celebrado el 7/02/2019 se procedía a la aprobación inicial de documentos del Plan General de Urbanismo, cuyos trámites se han ido sucediendo a lo largo del tiempo. Encuentros con representantes autonómicos, charlas con vecinos, jornadas de asesoramiento técnico, han permitido elaborar un Plan General Municipal para Aceuchal.

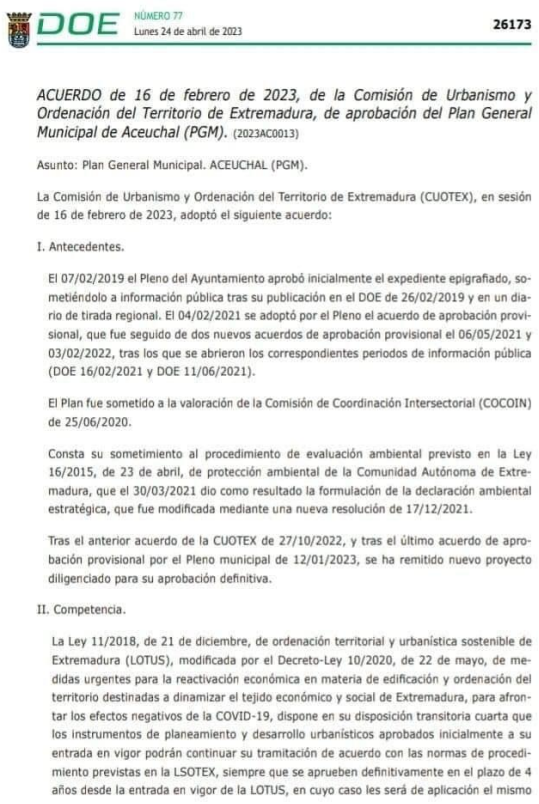

DOE NÚMERO 77 Lunes 24 de abril de 2023 26173

ACUERDO de 16 de febrero de 2023, de la Comisión de Urbanismo y Ordenación del Territorio de Extremadura, de aprobación del Plan General Municipal de Aceuchal (PGM). (2023AC0013)

Asunto: Plan General Municipal. ACEUCHAL (PGM).

La Comisión de Urbanismo y Ordenación del Territorio de Extremadura (CUOTEX), en sesión de 16 de febrero de 2023, adoptó el siguiente acuerdo:

I. Antecedentes.

El 07/02/2019 el Pleno del Ayuntamiento aprobó inicialmente el expediente epigrafiado, sometiéndolo a información pública tras su publicación en el DOE de 26/02/2019 y en un diario de tirada regional. El 04/02/2021 se adoptó por el Pleno el acuerdo de aprobación provisional, que fue seguido de dos nuevos acuerdos de aprobación provisional el 06/05/2021 y 03/02/2022, tras los que se abrieron los correspondientes periodos de información pública (DOE 16/02/2021 y DOE 11/06/2021).

El Plan fue sometido a la valoración de la Comisión de Coordinación Intersectorial (COCOIN) de 25/06/2020.

Consta su sometimiento al procedimiento de evaluación ambiental previsto en la Ley 16/2015, de 23 de abril, de protección ambiental de la Comunidad Autónoma de Extremadura, que el 30/03/2021 dio como resultado la formulación de la declaración ambiental estratégica, que fue modificada mediante una nueva resolución de 17/12/2021.

Tras el anterior acuerdo de la CUOTEX de 27/10/2022, y tras el último acuerdo de aprobación provisional por el Pleno municipal de 12/01/2023, se ha remitido nuevo proyecto diligenciado para su aprobación definitiva.

II. Competencia.

La Ley 11/2018, de 21 de diciembre, de ordenación territorial y urbanística sostenible de Extremadura (LOTUS), modificada por el Decreto-Ley 10/2020, de 22 de mayo, de medidas urgentes para la reactivación económica en materia de edificación y ordenación del territorio destinadas a dinamizar el tejido económico y social de Extremadura, para afrontar los efectos negativos de la COVID-19, dispone en su disposición transitoria cuarta que los instrumentos de planeamiento y desarrollo urbanísticos aprobados inicialmente a su entrada en vigor podrán continuar su tramitación de acuerdo con las normas de procedimiento previstas en la LSOTEX, siempre que se aprueben definitivamente en el plazo de 4 años desde la entrada en vigor de la LOTUS, en cuyo caso les será de aplicación el mismo

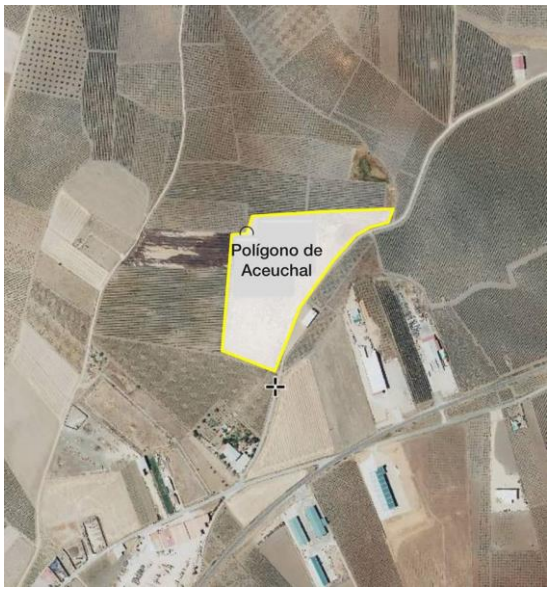

No fue hasta el 4/02/2021 cuando se procedió en la sesión plenaria, a la aprobación provisional del plan, sometiéndose a información pública, presentándose en este periodo un total de 19 alegaciones.

Revisadas todas la alegaciones, finalmente, fue el equipo redactor quien era el encargado de presentar una nueva versión del Plan General Municipal que se aprueba de forma definitiva en el pleno celebrado el 12/01/2023, haciéndose pública su aprobación en el Diario Oficial de Extremadura en el mes de Abril.

Un Plan en el que también se recoge el futuro polígono industrial, ya que los terrenos adquiridos para tal fin, ya son terrenos de carácter industrial, por lo que en breve se podrá proceder a su construcción.

Con la publicación de este plan, Aceuchal, cuenta con un nuevo instrumento de planteamiento a través del cual se lleva a cabo la ordenación urbanística del municipio.

AYUNTAMIENTO Y CEIP. NTRA. SRA DE LA SOLEDAD SE UNEN PARA LA CREACIÓN DEL HUERTO ESCOLAR

El CEIP. Ntra. Sra. De la Soledad cuenta ya con un huerto ecológico en sus instalaciones. Se trata de un nuevo proyecto que pone en marcha el centro y que ha contado con la aprobación de la Consejería de Educación de la Junta de Extremadura y la colaboración del Ayuntamiento de Aceuchal.

Tras las solicitud por parte del centro educativo a la consejería para poder contar con la implantación de un huerto, esta contestó de foma favorable, concediendo al mismo un huerto con unas dimensiones de 20m, dotándolo de plantas y herramientas para su puesta en marcha. Por su parte, el Ayuntamiento se ha hecho cargo de la construcción y montaje de una bandeja de madera con troncos, el relleno de tierra vegetal y la implantación del sistema de riego.

Han sido los alumnos, posteriormente, los encargados de la siembra de plantas, contando con hasta 20 variedades entre las que se encuentran lechugas, tomates, albahaca, calabacín o berenjena.

Con este tipo de proyectos se incorporan conocimientos sobre la horticultura, alimentación, consumo, dando a conocer a los alumnos que los vegetales y frutas que consumimos provienen de la tierra, y su producción conlleva una serie de esfuerzos y cuidados. Además es una fuente de motivación para que los escolares planifiquen, colaboren, tomen decisiones y asuman responsabilidades individuales y colectivas.

Por otro lado, también se están llevando a cabo mejoras en la zona del patio de infantil. En dicha ubicación se está colocando una estructura para la colocación de toldos que permita dar sombra a esta zona de recreo para los alumnos de infantil. Hasta el momento se había puesto en marcha una solución temporal con malla verde, pero es en este momento en el que se está procediendo a la colocación de un armazón de larga duración que se completará con un toldo para evitar la entrada de sol en los meses de más calor.

Por último, señalar que en el próximo curso escolar 23/24 el centro contará con un aula de dos años para la que ya se han publicado los criterios de admisión. Para conseguir plaza se tendrá en cuenta la existencia de hermanos en el centro, la renta per cápita de la unidad familiar o la pertenencia a familia numerosa.

POR UNA MAYOR ACCESIBILIDAD COGNITIVA

Con motivo de la celebración del "Día Mundial de concienciación sobre el Autismo", que se celebra el 2 de abril, el IES Tierra de Barros, en concreto la profesora Pilar Triviño Arenas de la asignatura Educación plástica y Audiovisual, pone en marcha el proyecto *Mi insti más accesible*, para lo que ha contado con la colaboración del Ayuntamiento de Aceuchal.

La actividad consiste en ubicar pictogramas de color azul en la primera franja de los pasos de peatones, cercanos a los centros educativos, tanto al instituto como al colegio, teniendo como objetivo ayudar a personas con trastorno del espectro autista (TEA) o diversidad funcional, además de educar vialmente a niños en particular y a todas las personas en general.

Las personas con TEA tienen dificultades para comprender el significado de los pasos de peatones, al colocar la secuencia de pictogramas ordenados de forma lógica, la señalización es más accesible, mejorando así la seguridad vial y el bienestar de la comunidad, trabajando así por la inclusión y la igualdad de oportunidades.

Se han establecido un total de cuatro pictogramas para que la información sea clara y esté en el campo de visión, figuras cuadradas, estableciendo el código: para, mira, coche parado, cruza y en caso de regulación semafórica: para, mira, semáforo, cruza.

Un proyecto en el que están trabajando alumnos de 1º DIVER, 3ºC de la ESO y 4º PRAGE, desarrollando competencias en comunicación lingüística, matemática y competencia en ciencia, tecnología e ingeniería, competencia digital, personal, social y de aprender a aprender, así como competencia ciudadana, emprendedora y de conciencia y expresión culturales.

EL AYUNTAMIENTO MÁS ACCESIBLE

A finales del mes de marzo, comenzaban las obras de accesibilidad en el Ayuntamiento de Aceuchal. Una intervención muy necesaria, que permitirá el acceso a este edificio público a todos los vecinos.

Las obras que tendrán una duración de entre 2 y 3 meses, consisten en la eliminación de barreras arquitectónicas, para hacerlo accesible. Entre los trabajos se encuentra la adecuación de los servicios, rampa de acceso al edificio, eliminación de escalones interiores y futura comunicación de planta baja con planta alta mediante ascensor.

Además, también se procederá al cambio de portería interior del edificio y a la remodelación de algunas estancias interiores.

Un proyecto financiado a partes iguales por la Diputación de Badajoz y el Ayuntamiento de Aceuchal.

Es importante que los edificios públicos sean accesibles, y aunque hoy en día, se trabaja cada vez más en la eliminación de barreras arquitectónicas, aún queda mucho por hacer, y en el caso de nuestra localidad aún quedaba el que sin duda es uno de los edificios públicos más importantes.

Estos trabajos se están llevando a cabo con el edificio abierto al público, con lo que la prestación de servicios se están realizando al mismo tiempo que las obras, por lo que desde el consistorio piden de antemano disculpas a todos los vecinos, por los problemas que estas obras pudieran ocasionar a los vecinos a la hora de ser atendidos, ya que algunas de las oficinas han tenido que reubicarse en otras zonas del edificio.

EL PROYECTO PIPORRISIMOS LLEGA AL CONSISTORIO

Los alumnos de 4º de la ESO de la asignatura emprendimiento, acudían el pasado 26 de abril al Ayuntamiento de Aceuchal, junto a su profesor Iván Ramírez para presentar su proyecto PIPORRÍSIMOS al alcalde del municipio, D. Joaquín Rodríguez y a la teniente de alcalde, Dª M. Carmen Hermoso.

En este encuentro les han explicado de dónde nació esta iniciativa, su deseo de que a través de los calcetines, todo el mundo pudiera llevar a su pueblo encima, y sus inquietudes de seguir creando más ropa con dicha marca.

Por su parte, el primer edil del municipio ha querido felicitarles por esta interesante iniciativa, les ha agradecido que se hayan acercado hasta el consistorio para presentárselos personalmente y les ha animado a seguir trabajando en esta y otras iniciativas que incentiven la labor empresarial.

LA MANCOMUNIDAD RIO GUADAJIRA PIDE RESPONSABILIDAD EN EL CONSUMO DE AGUA ANTE LA FALTA DE LLUVIAS

La Mancomunidad de Aguas Río Guadajira, a la que pertenece nuestro municipio, ha emitido un bando, en el que señala que la situación del emablse Jaime Ozores y Feria del que nos abastecemos, ha visto agravada su situación ante las altas temperaturas que sufrimos y la falta de precipitaciones.

Por ello, solicita a los vecinos que se adopten medidas encaminadas a conseguir un ahorro efectivo de agua, exigiendo responsabilidad a los ciudadanos.

Entre las medidas a adoptar se pide:

- Evitar o reducir, baldeos de patios, aceras, fachadas… con el agua de la red.
- Reducir el riego de las plantas, ubicándolas en zonas de menor evaporación.
- Evitar el llenado de piscinas con agua de la red.
- Optimizar las descargas de baños e inodoros.

Además, en este bando, recuerdan que el agua es un bien esencial, desde el ámbito doméstico o la slaud, en actividades como la agricultura, la industria, la producción de energía, etc, por lo que debemos hacer un uso racional del mismo.

ACEUCHAL VIVE LA PASIÓN

Miguel Ángel Rodríguez Parra

Hermano Mayor de la Cofradía del Señor de la Paz y Santo Entierro

Cierto es que, desde antaño, la Semana Santa en Aceuchal la vivimos desde dentro con fe y devoción, siguiendo los pasos que siguió Jesús. Intentamos comprender y empatizar con su Muerte, Pasión y Resurrección a través de todos y cada uno de los actos religiosos que se llevan a cabo en nuestro pueblo a lo largo de la Semana Santa: procesiones, eucaristías, confesiones… Es por ello que, haremos un breve recorrido de cómo ha sido la Semana Santa en este 2023:

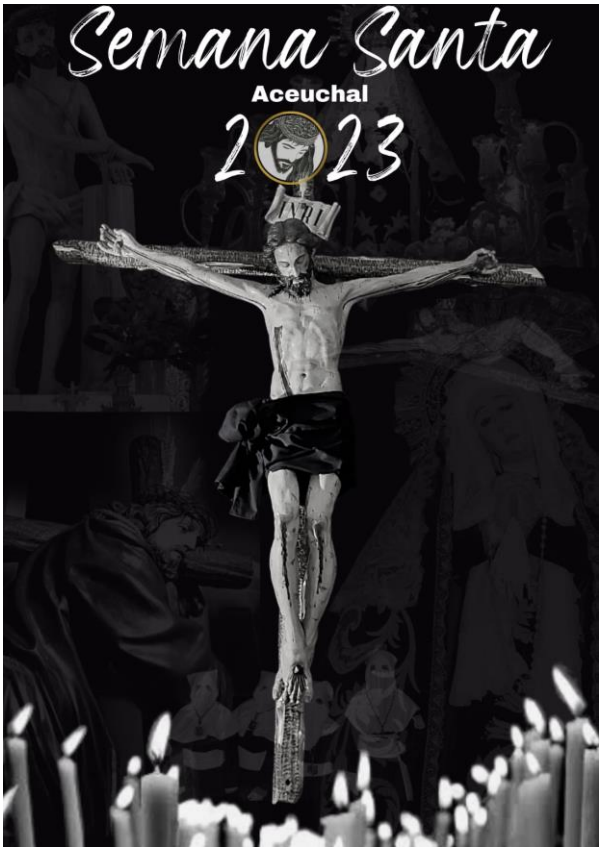

El Domingo de Ramos lo hacíamos rodeado de niños que representaban la entrada triunfante de Jesús en Jerusalén, rodeado de ramones de olivo y palmas. La *Cofradía del Señor de la Paz y Santo Entierro*, engalanó el patio del convento para tal evento, donde seguidamente se celebraba la Eucaristía de la Parroquia de San Pedro Apóstol.

El Martes Santo procesionaban las Hermandades de *Nuestro Padre Jesús de la Fortaleza* y la *Hermandad de la Virgen de los Dolores* con sus titulares, donde se llevaba a cabo las tradicionales tres reverencias de la Virgen a su hijo, como representación de la despedida que se produjo entre ambos por aquel entonces. En esta procesión participaron nazarenos, hombres de trono y la Banda Municipal de Música de Aceuchal, así como los feligreses que acompañaban a las Imágenes.

El Miércoles Santo procesionaba la Imagen de Jesús Nazareno acompañado de su correspondiente Cofradía, *Señor de la Paz y Santo Entierro*. Esta procesión estaba envuelta por los cánticos del pueblo, así como momentos de silencio que se creaban en ciertas ocasiones de la procesión, haciendo protagonistas a los pasos de los hombres de trono y a las cadenas arrastradas por nazarenos en gracia de penitencia. Se prentendía simbolizar y recrear el largo camino que recorrió Jesús en su Pasión, en el que, auqnue estaba envuelto por el pueblo, el silencio se apoderaba de su corazón.

El Jueves Santo al caer la noche salía por la puerta grande del convento, portado por sus hombres de trono, Nuestro Señor de la Paz. Lo acompañaban sus nazarenos (niños, jóvenes, adultos y penitentes) y era escoltado por sus romanos.

Después de hacer su habitual recorrido simbolizando el camino que anduvo Jesucristo con la cruz a cuestas, entró en la plaza del pueblo donde bajo una blonda negra, lo recibía una mujer vestida de negro con el rostro cubierto y le cantaba la melodía mozárabe del canto de la Buena Mujer, siendo este canto la cultura y la tradición más antigua de nuestro pueblo.

Allí se reencontró con su madre, representada por la Imagen de la *Virgen de los Dolores*, que mostraba el sufrimiento y el dolor de la madre hacia su hijo. La Virgen iba acompañada de los nazarenos de su hermandad. Todo ello fue arropado por el calor del pueblo, que recibió y vivió con fe este momento tan importante de la Pasión de Nuestro Señor. Y algo que debemos de tener bien presente es que este Señor, que salió a las calles y que todos los días recibe a los piporros en el convento, hace 30 años de la renovación de su Cofradía.

Ya entrada la madrugada del Viernes Santo, el Crucificado del *Señor de los Reyes* era acompañado por su Hermandad, donde son los encargados de portarlo en sus hombros en camino, o en busca, de su madre la Virgen de la Soledad, que sale de su ermita al encuentro del Señor en un Via Crucis que narra el calvario del Señor. Esta Imagen ha sido este año la protagonista del cartel de Semana Santa., aunque, para no quitarle importancia a las Imágenes restantes, se pusieron en el fondo del cartel.

El Viernes Santo procesiona *Nuestra Patrona la Virgen de la Soledad* que es acompañada por su pueblo y en sus hombros la portan sus costaleros. Ella acompaña al *Cristo Yacente* que sale del convento acompañado de su Cofradía. Una vez que la Virgen deja atrças el cuerpo de su hijo, continúa su camino a casa, la ermita de Nuestra Señora de la Soledad.

La Semana Santa se cierra con el sábado de Pasión en una eucaristía solemne celebrada en la Parroquia de San Pedro Apóstol.

El largo recorrido que tuvo que hacer Jesús no podemos representarlo en una sola semana del año, pues no solo fue el recorrido con la cruz a cuestas, si no que, también, debemos tener en cuenta: la traición de su amigo, los azotes que le dieron, la humillación ante el pueblo… Sin embargo, si que podemos intentar mejorar el sentimiento y la devoción con la que vivimos esta época del año, y de esta forma hacer que nuestra fe se fortalezca, así como conservar nuestras tradiciones y hacer de nuestro pueblo, un pueblo unido, humilde y orgulloso de su patrimonio y fiestas.

RAQUEL MATAMOROS TRIUNFA EN LA GIMNASIA RÍTMICA

Trabajo, constancia, dedicación, pasión y muchas horas de esfuerzo por una afición, la gimnasia rítmica que la piporra Raquel Matamoros Trejo, lleva practicando desde que tenía tan solo 5 años.

Ahora a sus 15 años, recuerda como llegó su interés por esta disciplina deportiva, un gusto que le sobrevino gracias a su prima, la cual practicaba este deporte, su madre la llevó a una exhibición, para que pudiera verla, y desde aquel momento no paró de repetir a su progenitora, que quería probar y hasta el día de hoy.

Desde sus comienzos, pertenece al Club gimnástico Almendralejo, en el que ha encontrado a esa familia que cada uno elegimos. En el tapiz pasa en torno a cuatro horas diarias y en su palmarés tiene trofeos y medallas de todos los colores, 4 de bronce, 9 de plata y 9 de oro.

De todas ellas, recuerda con especial cariño la primera medalla, que consiguió siendo aún muy pequeña en Huelva, aunque en su memoria también perdura el no haber podido competir en el circuito Iberdrola en el año 2017 por coincidir con el día de su Primera Comunión.

A Raquel, se le iluminan los ojos hablando de su pasión, la gimansia rítmica, con la que ha recorrido los tapices de buena parte de nuestro país, ya que han sido diversos los Campeonatos de España en los que ha participado. Destacar su presencia en los campeonatos en Guadalajara, Valladolid, gijón, Pamplona, Alicante, Murcia y Zaragoza. Pabellones que deben ser especiales, con una gran altura para que puedan desarrollar sus ejercicios con total libertad y facilidad.

Durante su trayectoria ha manejado ya todos los aparatos, aros, pelotas, cuerdas, mazas y cintas, siendo esta última su favorita, por la vistosidad que aporta al conjunto de su actuación, aunque hay que recordar que estos aparatos son elegidos por la Federación, que es quién define cada temporada que aparatos serán empleados en los ejercicios de las gimnastas.

Ejercicios que combinan elementos de ballet, gimnasia y danza, en las que las gimnastas se acompañan con música para mantener un ritmo en sus movimientos, desarrollando la armonía, la gracia y la belleza mediante movimientos creativos, con una técnica muy cuidada y que trabajan diariamente en sus sesiones de entrenamiento.

Un trabajo guiado por profesores expertos, al que Raquel ya puede ir añadiendo su toque personal, en sus coreografías, ya se añaden pasos de su propia creación y forma parte de la elección de la música con la que acompañará su exhibición.

Aunque reconoce que es un deporte caro, pues no solo debe afrontar la cuota del club, sino también los desplazamientos a la ciudad vecina donde entrena, a los lugares de competición, alojamientos…, a lo que se suma la confección del vestuario, que debe ser elegido con mimo y en coordinación con el aparato utilizado en la competición, la compra de punteras, casi de forma semanal y la adquisición de aparatos, esto no ha sido un impedimento para Raquel, que siempre ha encontrado el apoyo de sus padres, los cuales se esfuerzan para que la joven pueda seguir cumpliendo su sueño.

De momento no sabe hasta dónde quiere llegar, pero si entiende que cada vez será más difícil compaginar sus estudios con sus entrenamientos, ya que a estos últimos dedica entre cuatro y cinco horas diarias.

A pesar de las dificultades que puedan venir, de momento, no piensa en dejarlo, y si alguien día tuviera que hacerlo, le gustaría seguir vinculada de alguna manera al club que le ha visto crecer no solo como persona, sino también como gimnasta.

MULTITUDINARIA PARTICIPACIÓN EN LA VI RUTA SENDERISTA

“ RÍO GUADAJIRA”

El domingo 16 de abril se celebraba la sexta edición de la ruta senderista “Río Guadajira” en la que participaron 345 senderistas, siendo esta su edición más numerosa de las hasta ahora llevadas a cabo.

Para esta jornada, en la que la climatología acompañó, el Ayuntamiento de Aceuchal, la dinamización deportiva y el club Itaca Aventura, organizadores de la marcha, habían diseñado tres rutas alternativas para todos los públicos.

Un recorrido de 6 kms dirigido principalmente a principiantes, familias y niños, otro de 12 kms de dificultad baja y otro de 18 kms para los más experimentados, que tenía su zona de avituallamiento en el Patio del Pensamiento.

Todos los participantes, se daban cita a primera hora de la mañana en la nave multisectorial ubicada en el recinto ferial, para disfrutar de un desayuno, posteriormente y tras recibir las recomendaciones por parte de los organizadores, iniciaban su marcha, para ir llegando de nuevo de forma escalonada al recinto ferial, donde recibieron para reponer fuerzas un plato de paella y un refresco. Además, los más pequeños pudieron disfrutar de colchonetas y hubo sorteos consistentes en material deportivo y productos de la tierra.

La organización hacía un balance muy positivo de esta cita, que ya es sin duda un clásico del mes de abril piporro.

MERCADILLO ARTESANAL

La Asociación Hocicos de Colores, organizaba los días 15 y 16 de Abril, un mercadillo artesanal con el objetivo de recaudar fondos para los animales de dicha asociación. A esto se sumaba una exposición en la que se muestra el proceso de rescate de un perro, en condiciones deplorables en la mayor parte de los casos, el trabajo realizado desde las asociaciones y el estado al que llegan a las familias de acogida.

A este mercado se han unido también algunos artesanos locales, para mostrar sus productos y venderlos, dando vida así a la zona centro del municipio. Esto se complementaba con colchonetas infantiles.

Aunque la asistencia de público ha sido escasa, desde la organización insisten en que cada granito de arena es importante para seguir cuidando de los peludos.

EL IES TIERRA DE BARROS CELEBRA EL DÍA DEL CENTRO CON ACTIVIDADES EN LA DEHESA MONTE DE VILLALBA

Toda la comunidad educativa que conforma el IES Tierra de Barros, celebraba el miércoles 19 de Abril el día del Centro con actividades que se desarrollaban en la zona del Monte de Villalba. Los alumnos comenzaron la jornada con una ruta a pie o en bicicleta hasta este paraje ubicado a unos 8 kms de Aceuchal.

Una vez ubicados en la zona de dehesa, se sucedían las actividades durante toda la mañana, donde no faltaronlos kayaks, tiro con arco, juegos de mesa, karaokes, diseños artísticos con elementos naturales, radio, juegos populares o jeroglíficos.

Sin duda una grata jornada de convivencia entre alumnos y profesorado en este entorno natural tan cercano a nuestro municipio y en el que vienen celebrando este día desde hace ya algunos años.

PARA COMER BIEN ES NECESARIO UNA DESPENSA SALUDABLE

***Guadalupe Cordero. Dietista-nutricionista*.**

¿Te suena eso de llegar a casa y no saber qué comer? Tener una despensa saludable es llegar ese momento y poder hacer una comida saludable, rápida y completa con alimentos de tu despensa.

Por eso te recomiendo tener siempre:

- Verduras congeladas o en conservas
- Pescados en conservas
- Carne asada en taquitos
- Huevos cocidos
- Legumbres en conservas

Te dejo algunos ejemplos para esos momentos crític

FASE ASCENSO EMD ACEUCHAL

Tras una temporada complicada la EMD Aceuchal se cuela entre los cuatro primeros clasificados para disputar la fase de ascenso a tercera división. El club piporro bajaba de categoría la pasada temporada y arrancaba la actual con un equipo totalmente renovado, con Santi Amaro a cargo del proyecto e Iván Colín, como único superviviente de aquel equipo.

No fue fácil conformar una plantilla, que al incio fue escasa y que se ha ido conformando a medida que ha avanzado la primera vuelta. Y aunque los obstáculos han sido muchos, las ganas y el esfuerzo de plantilla, cuerpo técnico y directiva han logrado devolver la ilusión a la afición colándose como tercer clasificado y disputando la fase de ascenso a tercera división.

Para llegar de nuevo a tercera, hay que superar un total de cuatro eliminatorias. La primerea de ellas arrancaba el domingo 16 de Abril en Guadiana, en un partido que terminó con empate a 1. La vuelta se jugaba en casa, con las dos aficiones apretando y un municipal rondando las 1000 gargantas. El partido se decidió en la tanda de penaltis para el conjunto piporro que provocó el delirio en las gradas.

En la segunda ronda tocaba enfrentarse a Castuera, un rival ya conocido, con el que el conjunto piporro vivía la alegría del ascenso, pero también la tristeza de quedarse en el camino.

Una ronda a partido de ida y vuelta, cuyo primer partido se jugaba en el municipal de Aceuchal, y que terminaba con derrota 1-2, con la sensación de poder haber hecho algo más, pero muy vivos de cara al partido de vuelta.

Para arropar al equipo, en el partido de vuelta, el Ayuntamiento de Aceuchal ponía a disposición de los aficionados dos autobuses totalmente gratuitos para apoyar al equipo en esta fase de ascenso. Se pusieron ganas, pero finalmente no pudo ser, y el Aceuchal perdía 4-1 en el feudo del Castuera, que pasa a la siguiente ronda. La EMD Aceuchal seguirá un año más en primera extremeña.

EL BALONMANO CADETE LLEGA A LA FASE FINAL

De nuevo nos quedamos con la miel en los labios. Después de que los equipos de la Escuela Municipal de Deportes de Aceuchal senior y juvenil de balonmano quedaran en segundo lugar en sus respectivas ligas, esta vez ha sido el conjunto de la categoría cadete el que ha conseguido el subcampeonato de liga.

Los días 21, 22 y 23 de abril se ha disputado en Plasencia la fase final de balonmano cadete. El equipo de la escuela consiguió vencer al de UD Bienvenida por un contundente 40 - 18 en la tarde del viernes.
El sábado se disputó el partido más interesante de la fase, donde el equipo piporro se enfrentaba a las anfitrionas, conjunto que al final acabaría consiguiendo el título. Fue un partido muy igualado aunque la iniciativa en el marcador siempre la llevó el equipo de Juan Pedro, teniendo rentas de incluso 5 goles pero en los instantes finales el equipo piporro erró sus últimos 5 ataques, aspecto que no desaprovecharon las locales para ponerse en ventaja y no abandonarla hasta finalizar el encuentro, acabando el mismo con un resultado de 25-21 en favor de las placentinas.

Tras esta derrota, para poder ser campeonas debíamos esperar que algunos de los resultados del sábado por la tarde y del domingo nos beneficiaran, pero no ocurrió así. A pesar de que el equipo cadete de Aceuchal consiguió su victoria por 49-24 ante UPPM Calamonte, Plasencia no falló y se alzó con el campeonato.

Otro buen resultado para el balonmano piporro, esta vez en una categoría que ha tenido que utilizar jugadoras infantiles para completar la plantilla. Aún así han competido de manera extraordinaria plantandoles cara a todo un Plasencia.

TENERLO TODO

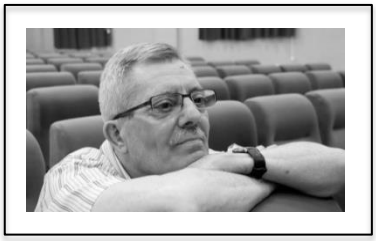

Antonio Rodríguez Gordón

—¡Venga, tú puedes!

Que no es eso, que no siempre se puede, que somos limitados, que -aparte de lo innatoestá el crecimiento, el aprendizaje que recibamos, los agentes sociales, el clima, la alimentación, la preparación, la dedicación, el etc., etc., etc. Yo no puedo construir una casa, no soy albañil, ni arquitecto; no me vengas con el *tú puedes*. Tampoco el albañil ni el arquitecto pueden operarte de apendicitis. Todas las ramas del árbol son del árbol, pero cada rama tiene *su aquel*.

—¿Adónde va una sociedad -llena de menesterosos- con querer tenerlo todo? Todo es mucho *todo*.

Hay jóvenes -y no tan jóvenes- que con lo del *a tope* y el *tú puedes* buscan el todo, aunque sea escarbando en la misma nada. Y, chocante, comienzan por no tener, en la mayoría de los casos, cuanto se les ha espolvoreado desde niño. Hay jóvenes -y no tan jóvenes- que buscan un buen sueldo, quieren una buena casa, un buen coche, un buen trabajo… Hasta se aseguran -para ellos evidente- tener una buena pareja. Hay jóvenes -y no tan jóvenes- que parecen olvidar la sociedad en la que viven -donde apenas si se puede aspirar a mucho, porque hay muchos que aspiran-, se resisten a renunciar, no se resignan, no ven la realidad. Para ellos sí se puede tener todo en esta vida. Aparentan felicidad y no son dichosos, creen merecerlo todo, así lo exigen.

Pocos tienen la casa de sus sueños. Sin embargo, visto lo visto, ¿de dónde sacan la pasta para tener patios que parecen *Los Jardines del Buen Retiro de Madrid*? Piscina, cochera, azulejos, jardín, estatuas, calefacción, aire acondicionado, *jacuzzi*, un largo etc. ¿De dónde los esplendentes muebles de las habitaciones, el lujoso comedor, la cocina, las lámparas, las cortinas, la pantalla gigante, y largo etc.? Y el *chorro morro* de ser el mejor en todo -porque *tú puedes*-. Detrás del tú puedes vienen las frustraciones.

—¡Lo quiero todo! -Protestan-. No voy a vivir en las garras del miedo y -menosdependiente de la opinión de quienes me rodean. ¡Yo sueño a lo grande!

—¡Chiquillo, que no es eso! ¡Que ojalá fuera, pero que no!

Los desengaños, los desencantos, las decepciones existen. Por desgracia tienen espejo. Es bueno ser diferente, pero a sabiendas que no gusta, que crea envidia; a sabiendas que gusta más lo igual. Se puede aceptar que no hay tanta gente mala y que, tras de quienes lo parecen, suele haber solo un niño asustado. -Vale, te lo compro-. Pero cómprame tú a mí que *ganarse la vida* no es ganar dinero, porque -a veces-, por ganar dinero, se deja de *ganar la vida*. Es de humilde comprender: ser inteligente es intentar ser libre, aunque no seas ni guapa ni guapo, ni tal que le dio.

Dejaré de ser ignorante si me doy cuenta que *tenerlo todo* ni en la lotería. Para pobrecillos ilusos ya están los que nunca lo perciben. Hay que estar -para todocapacitado, no nos vale -siempre- el *tú puedes*, se puede caer en un pantano cenagoso.

Ir por el mundo cada cual con su horizonte: unos con rumbo seguro, otros *paonde* el viento sople. La vida es un motor muy complicado. En el círculo vital el *todo* roza con la *nada*.

LA EURO 7 Y LOS E-FUEL

Miguel Carmona Romano

Profesor de Formación Vial en Autoescuela Aceuchal

En los últimos meses estamos escuchando hablar del último cambio que ha sufrido la Euro 7, que es la nueva normativa europea que regulará los límites de emisiones contaminantes de los vehículos en Europa. Cuando todo apuntaba a un final de los motores de combustión, un grupo de países, liderados por Alemania e Italia, han presentado una modificación y ahora se está buscando el encaje legal para poderlo acoplar a la ya mencionada Euro 7.

Este cambio que se propone va en contra de eliminar la venta de vehículos de combustión para el 2035 y la prohibición total en 2050, como en un principio se tenía previsto y dicha propuesta va dirigida a la utilización de los llamados e-fuel o combustibles sintéticos.

Pero, ¿que son los combustibles sintéticos? Pues son combustibles que se obtienen de la combinación del CO2 capturado de la atmósfera y purificado y del hidrógeno que se obtiene del H2O (Agua) mediante un proceso conocido como hidrólisis, nutriéndose todo este proceso de energías procedentes de las renovables, como pueden ser la eólica o la fotovoltaica. De este proceso se obtiene el metanol, que es la base de la “gasolina sintética".

Se considera un combustible neutro porque las emisiones producidas son equivalentes al CO2 capturado para la creación de éste, aunque sigue emitiendo otro tipo de partículas contaminantes.

Neomotor.es

En la actualidad, la producción de e-fuel es muy limitada, según algunas fuentes, se prevé que en 2025 apenas alcance un 4% de la gasolina repostada, pero a partir del 2035 se espera que sea del 42% llegando al 100% en 2050, ya que en 2035 con la prohibición de la combustión proveniente de energías fósiles, quienes no dispongan de vehículos eléctricos tendrán que optar por esta alternativa mas ecológica.

Este combustible puede salvar los motores de combustión que solo tendrán que sufrir pequeñas modificaciones para funcionar de este modo, pero los combustibles sintéticos cuentan con un gran punto negativo y es el precio.
La planta de producción, el proceso químico para la fabricación y el coste de la electricidad, harán que el coste de obtención del combustible sintético sea mucho más costoso que el combustible tradicional. Se estima que el coste de producción de este combustible en 2030 podrá estar entre los 3 y 4 €/litro.
Solo queda esperar para ver qué sucede y suponer que cuando la producción sea masiva, se encuentren métodos mas efectivos y menos costosos, permitiendo así la bajada de su precio.

DESCUBIERTO EN CUENTA CORRIENTE: CONCEPTO, INFORMACIÓN, LIQUIDACIÓN Y TRÁMITES

Juan Ramón Díaz Díaz

Asesor Jurídico – Consorcio Extremeño de Información al Consumidor

juanramon.diazdiaz@salud-juntaex.es

Encontrarse con un descubierto en cuenta es una circunstancia que puede darse en un momento dado o incluso más veces de las que cabría esperar. Los descubiertos, se originan cuando se retira más dinero del existente en nuestra cuenta corriente y nos quedamos con un saldo negativo, y se adeuda ese dinero a su entidad bancaria. Es lo que se conoce como "**estar en números rojos**". Cuidado porque las entidades aplican los gastos generados por un descubierto incluso si este ha sido por cuestión de horas, ya que se trata de un proceso automático.

En realidad, puede ser una herramienta muy útil. Por ejemplo, imagina que te llega el recibo de la luz y no tienes dinero suficiente en la cuenta para pagarlo. En lugar de devolverlo, el banco lo paga por ti, pero luego, lógicamente, le tienes que devolver el dinero.

Un recibo cobrado antes de tiempo, un gasto inesperado o haber calculado mal el presupuesto del mes pueden provocar que la entidad tenga que adelantar los fondos necesarios para hacer frente a esos gastos, hecho que genera una serie de **consecuencias**, que son:

- Devolver de forma inmediata el anticipo
- Pagar los intereses del descubierto
- Pagar las correspondientes comisiones bancarias.

Los números rojos o descubiertos en cuenta corriente son, en definitiva, un **crédito** que tu banco te concede para evitar situaciones como los impagos de recibos o la falta de saldo. Puede que lo hayas pactado **de forma expresa** con tu banco, pero en muchas ocasiones este los concede a su voluntad, **sin contar con tu autorización explícita**.

En este segundo caso, hablamos de **descubiertos tácitos** y, si eres **consumidor**, cuentas con una serie de derechos y obligaciones que debes tener presente:

Tu banco te puede cobrar por el descubierto las **comisiones e intereses** que tengas pactados en tu contrato.

La **comisión por descubierto**:

- Generalmente se aplica sobre el descubierto mayor de todo el período de liquidación. Si ha habido varios saldos negativos en su cuenta a lo largo de un periodo de tiempo (por ejemplo, un mes) el tipo de interés se aplicará sobre el mayor descubierto que haya habido durante ese periodo de tiempo.
- Es incompatible con cualquier comisión de apertura o similar

- No es aplicable en los descubiertos por valoración. El banco no puede aplicar una comisión por descubierto bancario cuando este sea fruto del desajuste entre la fecha contable de una operación (el momento en el que se realiza) y la fecha valor de esta (el momento en el que el dinero comienza a devengar intereses a favor o en contra de la entidad).
- No puede adeudarse más de una vez, aunque se generen varios descubiertos dentro de un mismo período de liquidación.

En estos casos, tu banco **debe informarte** con todos los datos necesarios para que puedas comprobar que lo que pagas es lo correcto. Según el artículo 20 de la Ley 16/2011, de 24 de junio de contrataros de crédito al consumo, en caso de descubiertos aceptados tácitamente, el consumidor deberá ser informado individualmente, en el plazo y forma que reglamentariamente se establezca, del tipo deudor, tipos de referencia aplicables posibles, así como de las eventuales modificaciones. Si el descubierto se prolonga más de un mes, se le informará igualmente del descubierto y su importe, del tipo deudor, y de las penalizaciones, gastos o intereses de demora.
Si se produce un descubierto en su cuenta, la entidad debe comunicarle el detalle de la liquidación efectuada en la cuenta corriente como consecuencia del mismo mediante la entrega del correspondiente documento de liquidación.

Además, **no te puede cobrar cuanto quiera**: el coste del descubierto tiene como **límite** máximo dos veces y medio el interés legal del dinero. El coste del descubierto en cuenta corriente (intereses y comisiones) está legalmente limitado, de manera que la Tasa Anual Equivalente (T.A.E.) del descubierto no puede superar 2,5 veces el interés legal del dinero en cada momento. Como en 2023 el interés legal del dinero es del 3,25%, la TAE no puede superar el 8,13%. En esta limitación legal no se incluye el coste fijo por aviso de descubierto bancario, que puede llegar a ser de hasta 50 euros. No obstante, en ocasiones no se respeta ese límite legal y las entidades cobran por encima de ese límite legal.

Comisión por reclamación de posiciones deudoras:

Por otra parte, si tu cuenta se queda en negativo, el banco te avisará. Y también te cobrará una comisión por informarte. La comisión por **reclamación de posiciones deudoras oscila entre los 30 y los 50 euros**. Esta comisión se suele cobrar por los avisos (correo postal, *e-mail*, llamadas) que ha emitido el banco para comunicarte la deuda con el objetivo de recuperar el dinero prestado. La comisión de reclamación de posiciones deudoras solo puede cobrarse una vez por una misma deuda, incluso si el impago se prolonga en el tiempo.

- Hay situaciones que **no deben producir un descubierto** en cuenta: el cargo de comisiones en cuentas inactivas, o la ejecución de un embargo. Queda prohibida la aplicación de una comisión por descubierto bancario si esta se produce como consecuencia del **cobro de otra comisión** aplicada por el propio banco, como, por ejemplo, una comisión de mantenimiento. NUNCA la entidad bancaria puede cobrarnos comisiones si los descubiertos son generados por causas ajenas al cliente. Es recomendable que **si no quieres que tu cuenta se quede nunca en descubierto, solicita a tu banco por escrito que no te lo concedan.**

RADIO ACEUCHAL

107.5 FM

TFN/FAX: 924687295

radio@aceuchal.com

Aceuchal Noticias

WEB

www.aceuchal.com